Пролетарии всех стран, соединяйтесь!
К борьбе за дело Ленина—Сталина будь готов!

Цена номера 3 коп.

Пионерская ПРАВДА

ОРГАН
ЦК и МК ВЛКСМ

12 марта 1937 г., пятница
№ 35 (1853)

В февральские дни 1917 года. Штурм Литовского замка.
С картины художника ЩЕГЛОВА

Знать, как боролись за власть советов наши отцы и деды

Предложение пионеров города Ленина

Юные пионеры и школьники Советской страны!

В этом году, 7 ноября, исполняется двадцатилетие Великой пролетарской революции в СССР.

25 октября (по старому стилю) 1917 года наши отцы и деды, в отрядах пролетарской Красной гвардии, штурмом взяли Зимний дворец. Они арестовали министров буржуазного Временного правительства. В ту же ночь в Смольном второй С'езд Советов избрал советское правительство, — первое в мире правительство трудящихся, — Совет народных комиссаров во главе с Владимиром Ильичем Лениным.

Прошло двадцать лет, и наша Советская страна, руководимая партией большевиков, руководимая товарищем Сталиным, стала богатой, могучей и непобедимой социалистической державой.

Наше сегодняшнее счастье, наша радостная жизнь завоеваны в великие дни Октября. Между тем, мы, ребята, о революции, о том, как боролись наши отцы и деды, знаем еще очень мало.

«Что было двадцать лет назад?» — под этим девизом мы, актив, пионеры Ленинградского дворца пионеров, решили уже сейчас готовиться к знаменательной дате — двадцатилетию советской власти.

Как мы будем это делать? Мы изучим каждое событие, происходившее в грозном и великом 1917 году.

27 февраля (12 марта по новому стилю) 1917 года рабочие и солдаты Петрограда восстали и свергли самодержавие. В своем Дворце в эти дни мы устраиваем пионерские сборы-костры. Мы приглашаем к себе на костры участников баррикадных боев, старых рабочих с заводов Путилова (теперь Кировский), «Новый Лесснер» (теперь имени Карла Маркса), Обуховского (теперь «Большевик»), «Старый Парвиайнен» (теперь «Красная заря») и других. Рабочие расскажут нам, что происходило тогда на улицах Петрограда, как сражались они против царских наемников.

Кроме того, в эти дни мы проведем во Дворце встречу пионеров с большевиками-депутатами первого Петроградского совета.

Прослушав рассказы этих людей, посетив исторические места, мы попытаемся в картинах, скульптурах и макетах отобразить события, происходившие двадцать лет назад.

25 марта 1917 года из далекой туруханской ссылки в Петроград приехал товарищ Сталин. Он сразу становится во главе большевиков и готовит рабочих к окончательной победе революции.

Мы изучим жизнь и работу великого вождя нашей партии в этот период по рассказам участников борьбы, по документам, картинам и фотографиям Музея революции. Мы посетим дома, где жил и работал в те дни товарищ Сталин.

3 апреля 1917 года петроградские рабочие встречали на Финляндском вокзале великого вождя революции Владимира Ильича Ленина. На этой площади, у бронзового памятника Ильичу, мы проведем грандиозный пионерский сбор. Мы украсим эту площадь так, как это было двадцать лет назад. И рабочие, встречавшие в тот день Ленина, расскажут нам об этой незабываемой встрече.

Пионерский совет Дворца пионеров советует всем пионерским отрядам Ленинграда провести сборы, посвященные двадцатилетию Октября на местах исторических событий — на улице 3 июля, где войска Керенского расстреляли рабочих, у шалаша Ленина на станции Разлив, где скрывался Владимир Ильич в июле 1917 года от агентов Временного правительства, на набережной, у моста лейтенанта Шмидта, откуда в историческую ночь крейсер «Аврора» дал первый залп по Зимнему дворцу.

Живые памятники и рассказы участников во всей полноте и яркости раскроют перед нами картины прошлого.

Подготовку к 20-летию Великой пролетарской революции мы завершим большой инсценировкой штурма Зимнего дворца на площади Урицкого.

А потом в залах Дворца мы откроем большую выставку. На этой выставке покажем нарисованные нами картины, макеты исторических мест и событий, скульптуры, стихи и рассказы о великих октябрьских боях.

Когда мы наметили весь этот план, то решили обратиться ко всем дворцам пионеров и пионерским отрядам через «Пионерскую правду» с призывом последовать нашему примеру. **Ведь всем ребятам нашей родины интересно и нужно узнать, как подготовлялась и совершилась Великая пролетарская революция,** как сражались за нее наши отцы и деды, руководимые партией **Ленина—Сталина.**

Члены совета Дворца пионеров: Выгодский, Драбкин, Гарбер, Ламехов, Морочник, Местецкий, Петриковский, Рубинович, Дударева, Левит, Иванова, Стельмакова, Елисеева, Савина, Гольденфарб, Каталь, Медова, Мильштейн, Монахова, Гаврилова, Быкова, Позина, Тарасова, Рулевский, Родин, Рыфф, Усачев, Шульман, Макарова, Гришина, Исаченко, Хмельницкий, Зверев, Витензон, Комолкин, Лудэ, Богданова, Наумова, Перевозчикова, Буткевич, Жуков, Папцов, Нахимсон, Соловейчик, Либман, Иванов.

ОТ РЕДАКЦИИ:

«Пионерская правда» полностью поддерживает прекрасное начинание ребят Ленинградского дворца пионеров и призывает все пионерские отряды, форпосты, дворцы и клубы повсеместно организовать такое же дело.

Пусть старые большевики расскажут ребятам о том, как Ленин и Сталин вели к Октябрьской победе рабочий класс и крестьянство нашей страны. Пусть наши отряды посетят места боев, октябрьских событий, побывают в музеях революции, в исторических зданиях.

А затем под свежим впечатлением, по примеру ленинградских ребят, давайте нарисуем картины октябрьских боев, вылепим скульптуры Ленина и Сталина, восставших солдат и матросов. Запишем интересные воспоминания, песни борьбы, сделаем макеты исторических зданий.

Редакция просит все детские газеты перепечатать письмо ленинградских ребят.

„ПО СЕВЕРНОМУ МОРСКОМУ ПУТИ"

★

НОВАЯ ИГРА НАШИХ ЧИТАТЕЛЕЙ

★

В следующем номере «Пионерской правды» читайте **правила игры.**

САМОЕ ИНТЕРЕСНОЕ ПИСЬМО ИЗ СЕГОДНЯШНЕЙ ПОЧТЫ

ТАК ЖИЛИ МОИ РОДИТЕЛИ

Я слушал по радио доклад товарища Сталина на Чрезвычайном VIII С'езде Советов. Товарищ Сталин говорил о новой Конституции, о новом законе. Мне хотелось узнать, а как жили мои родители раньше, какие были раньше законы. Вот что они мне рассказали:

«Это было в 1905 году. Тяжело жилось рабочим на фабриках Морозовых. Собирались тайком в бане или в казармах (так называли общежития, в которых жили рабочие). Получали гроши, а когда рабочие стали просить прибавку жалованья, хозяева — Савва и Викула Морозовы — начали увольнять рабочих. Тогда рабочие об'единились и об'явили забастовку.

30 ноября 1905 года фабриканты Морозовы вызвали сотню казаков. Казаки стали громить нашу 30-ю казарму. Всю ночь звенели стекла, трещали рамы. Казаки ходили по всем этажам. На четвертом этаже они ворвались к одному рабочему и начали его избивать. Его 12-летний сын выбежал в сени и стал звать на помощь мать. В это время по лестнице подымался казачий офицер. Он вынул шашку и срубил мальчику голову. Вот какой тогда был закон, при капитализме!»

СЕРГЕЙ СКВОРЦОВ.
Орехово-Зуево.

В ТЕ ДНИ

Февраль 1917 года.

✻ 5 февраля *). Для борьбы с нарастающей революцией правительство назначает командующим Петроградским **) военным округом известного палача — генерала Хабалова.

✻ 18 февраля. Рабочие Путиловского завода об'являют мощную политическую забастовку.

✻ 22 февраля. В Петрограде продовольственные волнения. Измученные голодом и постоянным стоянием в очередях, рабочие требуют: «Хлеба!», «Долой самодержавие!»

✻ 23 февраля. Международный женский день. Под руководством большевиков рабочие об'являют забастовку. В Петрограде бастуют 90 тысяч человек.

✻ 20 тысяч путиловцев выходят на улицу с революционными лозунгами. Окраины города — во власти демонстрантов.

✻ 25 февраля. По призыву большевиков в городе начинается всеобщая забастовка. На улицах происходят ожесточенные схватки рабочих с полицией.

✻ Царь шлет из штаба главнокомандующего в Петроград телеграмму генералу Хабалову: «Повелеваю завтра же прекратить беспорядки».

✻ Генерал Хабалов издает приказ: «Воспрещаю всякое скопление на улицах». Он угрожает расстрелами.

✻ 26 февраля. В центр города приведены войска. На крышах домов полиция установила пулеметы.

✻ По призыву большевиков, первыми на сторону рабочих переходит группа солдат 4-й роты Павловского гвардейского полка. Они стреляют в конную полицию. Их окружили, и они сдались. 19 солдат брошены в Петропавловскую крепость.

✻ 27 февраля. Учебная команда Волынского полка, стрелявшая накануне в рабочих, восстает против своих офицеров. Командир Лашкевич убит солдатами.

✻ Волынцы привлекают на свою сторону Преображенский и Литовский полки. Расправившись с офицерами, солдаты отправляются в Выборгский район, чтобы присоединиться к революционным рабочим.

✻ Рабочие приступом берут арсенал, захватывают там 40 тысяч винтовок и вооружаются.

✻ Солдаты действуют заодно с рабочими. Генерал Хабалов шлет царю тревожную телеграмму: «Исполнить ваше повеление о восстановлении порядка не мог. Большинство частей одни за другими изменили своему долгу, побратались с мятежниками и обратили свое оружие против верных его величеству войск».

✻ Царь приказал двинуть в Петроград войска с фронта. Но едва войска приблизились к Петрограду, как они побратались с революционными рабочими и солдатами.

✻ Царь пытается проехать в Петроград. Но тщетно! Там уже революция. По дороге он сворачивает в город Псков. Он вынужден подписать отречение от престола.

✻ Вечером 27 февраля открывается первое заседание Петроградского совета рабочих и солдатских депутатов.

*) Все события даются здесь по дореволюционному русскому календарю, который отставал от нашего современного календаря на 13 дней.

**) Нынешний Ленинград до империалистической войны 1914 года назывался Петербургом. Когда началась война, царское правительство переименовало его в Петроград.

Начало

◇ ◇ ◇

(Рассказ бывшего солдата царской армии А. И. ВОЙНИЧА)

◆ ◆ ◆

24 февраля (9 марта) 1917 года я стоял в заставе у Невы, на Большом Охтенском проспекте.

Было холодно. Северный ветер метал густую снежную пыль. Патруль сбился в тесный кружок.

— Смотрите! — крикнул солдат Зубин.

Мы оглянулись. Спотыкаясь и скользя по оголенному льду Невы, шла женщина.

— Сто--ой! — закричал я.

Женщина продолжала итти вперед. Взобравшись по крутому берегу реки, она подошла к нам.

— Пропустите меня, солдатики, — попросила она. — Домой иду... Детишки там у меня без присмотра.

Но тут к заставе подбежал прапорщик Дедюхин.

— Что за разговоры? Приказа не знаешь, дубина!

— Раненая, ваше благородие... домой просит пустить.

— Молчать! — закричал прапорщик. — Ты где ранена, откуда идешь? — обратился он к женщине.

— А что вы кричите на меня, не знаете, что в городе бой идет?

Это была первая весть о начавшейся революции.

Три дня нас держали запертыми в казармах. Выходить из казармы было запрещено, ворота были забаррикадированы, оружие отобрано. Но наконец нам удалось осилить офицеров. Баррикады были разрушены, двери цейхгаузов широко раскрылись, солдаты вооружались.

На широком плацу строились взводы, роты и батальоны. Прапорщик-большевик Гаврилов, по единодушному требованию солдат, принял на себя командование полком. Впереди стал оркестр, и с развернутыми знаменами взвод за взводом потянулся к Зимнему дворцу.

В городе шел бой. Жандармы, полиция, юнкера защищали самодержавие. Наш полк вскоре попал под перекрестный пулеметный огонь. Прапорщик Гаврилов отобрал 100 человек и под моей командой направил к Николаевскому вокзалу.

Мы вышли на вокзальную площадь. Сразу же со всех сторон по нас открыли частый и довольно меткий огонь.

Мы решили итти на приступ. Я отобрал группу солдат, и мы ползком проникли в вестибюль вокзала. Здесь было пустынно, жандармы забаррикадировались на вышке. Тогда мы ворвались туда. Это была короткая, но кровопролитная схватка. Жандармы были перебиты. Вокзал стал наш.

С революционными песнями, радостные и бодрые, вернулись мы в этот день в свои Новочеркасские казармы.

Самодержавие было свергнуто, его защитники разбиты. Но борьба за власть только начиналась, борьба, которая закончилась победой Октября.

Ленинград.

Баррикады на Литейном проспекте в февральские дни 1917 года.

НАШИ ГРАНАТЫ

(Рассказ рабочего завода имени Карла Маркса товарища СМИРНОВА)

В нашем дворе были трехклассное училище и полицейский участок. Я знал наперечет всех городовых квартала — красноносых и бледных, худых и толстых. В дни забастовок мы, все ребята нашего двора, первые разносили по кварталу вести о том, что делается в участке.

Однажды мы сидели в школе. Урок шел вяло. Ребята то-и-дело поглядывали на окна. По улицам беспокойно шныряли городовые. И вдруг мы увидели: к зданию лейб-гвардии Московского полка под'ехал огромный грузовой автомобиль с солдатами и рабочими. Все были вооружены. По улице разворачивалось непонятное нам движение.

В этот день ушел из дому старший брат. Взяв узелок, он сказал отцу:

— Не ждите меня, может, я больше не вернусь.

Как мне хотелось пойти за ним! Но мне было тогда только 12 лет.

На следующий день, когда рабочие громили полицейский участок, на помощь полиции пришла подмога. Мы взобрались на крышу. Отсюда мы видели все, что происходило на улице. Камни заменяли нам гранаты, мы ловко метали их в головы полицейских.

Вот бежит группа рабочих, за ней на лошадях гонятся полицейские. «Эй, Сашка, Сенька, Степка, не подкачай!»

И на головы ошалевших городовых сыплется каменный дождь. «Карзул! Засада!» — орут полицейские и в бешенстве шарят по подворотням.

Дело сделано. Во время общего замешательства рабочие успели удрать.

Ленинград.

1. ДАЛЬШЕ ЖИТЬ ТАК НЕЛЬЗЯ!

Четвертый год шла война. На фронтах, в окопах, гнили миллионы солдат. Их ряды косили вражеские пулеметы, удушливые газы, эпидемии. Эту войну затеяла царская свора для того, чтобы завоевать новые земли, чтобы еще больше разбогатеть фабрикантам и помещикам.

Война вызвала голод и разруху. 16 миллионов, или 43 процента всего мужского населения, было мобилизовано в армию. Некому было обрабатывать поля, с каждым годом все меньше убиралось урожая.

— Дальше жить так нельзя,— говорили солдаты в окопах, твердили рабочие в мастерских, повторяли обнищавшие, разоренные крестьяне.

2. „ВСЕ ПОД КРАСНЫЕ ЗНАМЕНА РЕВОЛЮЦИИ“

В самом начале войны большевики призывали рабочих и крестьян прекратить империалистическую (то есть устроенную в интересах капиталистов и помещиков для захвата новых земель, новых богатств) войну. Они говорили им: «Поверните штыки против своих угнетателей, против тех, кто ведет вас на эту бойню. Превращайте империалистическую войну в войну гражданскую, в войну рабочих и крестьян против царя, против помещиков, против капиталистов».

Царское правительство жестоко преследовало большевиков.

Ленин, скрываясь от российских жандармов, жил тогда в Швейцарии. В далекой туруханской ссылке находился товарищ Сталин. На каторге и в ссылке были товарищи Дзержинский, Свердлов, Орджоникидзе, Фрунзе, Куйбышев, тысячи большевиков томились в тюрьмах.

Но те, кто оставался на воле, бесстрашно и неутомимо сплачивали рабочих и солдат на борьбу с самодержавием. Под руководством большевиков проводились забастовки. В 1914 году в России бастовало 35 тысяч рабочих, в 1915 году — 540 тысяч, а в 1916 году — 952 тысячи.

В Петербурге находилось Бюро Центрального комитета большевиков, которым руководил славный соратник товарища Сталина—Вячеслав Михайлович Молотов. Это Бюро ЦК большевиков в середине февраля дало директиву итти в наступление, готовить вооруженное восстание. В казармах, цехах заводов, в рабочих домах люди с воодушевлением читали прокламацию Петроградского комитета.

«Всех зовите к борьбе,— говорилось в прокламации. — Лучше погибнуть славной смертью, борясь за рабочее дело, чем сложить голову за барыши капитала на фронте или зачахнуть от голода и непосильной работы... Все под красные знамена революции!»

3. ВОССТАНИЕ

Атмосфера в стране накалилась до предела. Начальник пермского жандармского управления так доносил своему начальству: «Умы встревожены. Недостает лишь толчка, дабы возмущенное дороговизной население перешло к открытому возмущению».

Ему вторил начальник московской охранки (тайной полиции). Он тоже писал в своем докладе: «Напряжение масс доходит в Москве до той степени, что приходится ожидать, что это напряжение может вылиться в ряд тяжелых эксцессов».

События начались с забастовки на Путиловском заводе — одном из крупнейших заводов Петрограда. Когда директор завода пригрозил забастовщикам расчетом, 20 тысяч путиловцев двинулись демонстрацией в город. Это было 23 февраля. В этот день партия большевиков призвала рабочих бастовать. Бастовало около 90 тысяч рабочих. Окраины города находились во власти демонстрантов.

На следующий день, 24 февраля, демонстрации возобновились с новой силой. Стачка разрасталась. Бастовало уже 200 тысяч человек. К бастующим стали присоединяться солдаты. Уже в этот день было много случаев, когда солдаты отказывались подчиняться офицерам.

Назавтра, 25 февраля, когда схватки рабочих с полицией стали еще ожесточеннее, солдаты все

(Окончание смотри на 3-й странице)

В февральские дни 1917 года. Ведут арестованных переодетых полицейских.

ДВАДЦАТЬ ЛЕТ СПУСТЯ

За стеной раздается грохот электрических тележек, нагруженных стальными болванками. Слышно гудение ваграпок, плавящих сталь. Со двора доносится лязг новых тракторов-пропашников. Это — гордость социалистического Ленинграда — Кировский завод.

Но не всегда он был таким. Когда-то, до революции, здесь была вотчина капиталистов Путиловых. В мрачных, закопченных мастерских десятки тысяч пролетариев с утра до вечера гнули спины, отливая пушки, делая снаряды и пулеметы. Завод работал на войну. Здесь рабочие испытывали на себе всю тяжесть капиталистической эксплоатации. И здесь они научились крепко ненавидеть и царское самодержавие и его друзей-капиталистов.

Путиловцы первыми и поднялись в феврале 1917 года. И вот, двадцать лет спустя, в один из февральских дней 1937 года, сюда, на место исторических событий, пришли пионеры из форпоста рабочего городка «Красного треугольника», чтобы из уст старых, заслуженных рабочих услышать правдивый, волнующий рассказ о том, как это было.

— Тогдашняя улица, — говорит Александр Трофимович Букин, — разве была она похожа на то, что вы видите теперь? Нынче здесь понастроено для рабочих много больших и красивых домов. Широкие тротуары, зелень,

Секлетиния Афанасьевна БАРКОВСКАЯ рассказывает ребятам о событиях, происшедших у Нарвских ворот 25 февраля 1917 г.

ЭКСКУРСИЯ ПИОНЕРОВ ПО МЕСТАМ ФЕВРАЛЬСКИХ БОЕВ

электричество. А тогда? Ранним зимним утром рабочие длинной вереницей шли по темному, изрытому колдобинами Петергофскому проспекту в низкие и душные цехи заводов. 60 тысяч человек работало там! Все пожилой народ — по 40 и по 50 лет. Молодых всех на войну угоняли. Работали в три пота, по 12—14 часов в день. Хозяева наживали большие барыши, а рабочие и их дети голодали. Жестокие были порядки. И вот в феврале терпению пришел конец. Рабочие об'явили забастовку. Стачки начались на большинстве крупных заводов Петрограда...

★

Автобус мчится по Петергофскому шоссе. И 63-летний старик Иосиф Исаакович Бернштейн, глядя в сторону, задумчиво говорит:

— Я хорошо помню это место: глушь была. А теперь какой замечательный парк тут! И снежные горки и катки. Хорошая у вас жизнь, ребята! А эта красивая ограда, что вокруг парка поставлена, знаете откуда? Она раньше царский покой ограждала в садике у Зимнего дворца.

— Да и школ тут сколько появилось! — восклицает Мария Михайловна Васильева. — Вот мы их насчитали целых десять. А в те годы в эти местах была всего-навсего одна школа.

— Здесь, у Нарвских ворот,— рассказывает Секлетиния Афанасьевна Барковская, — 25 февраля произошли кровавые события. В этот день рабочие собрались сюда на митинг. Помню, оратор говорил о хлебе. Хлеба тогда, ребята, мы по три дня не видели. Вдруг кто-то крикнул:

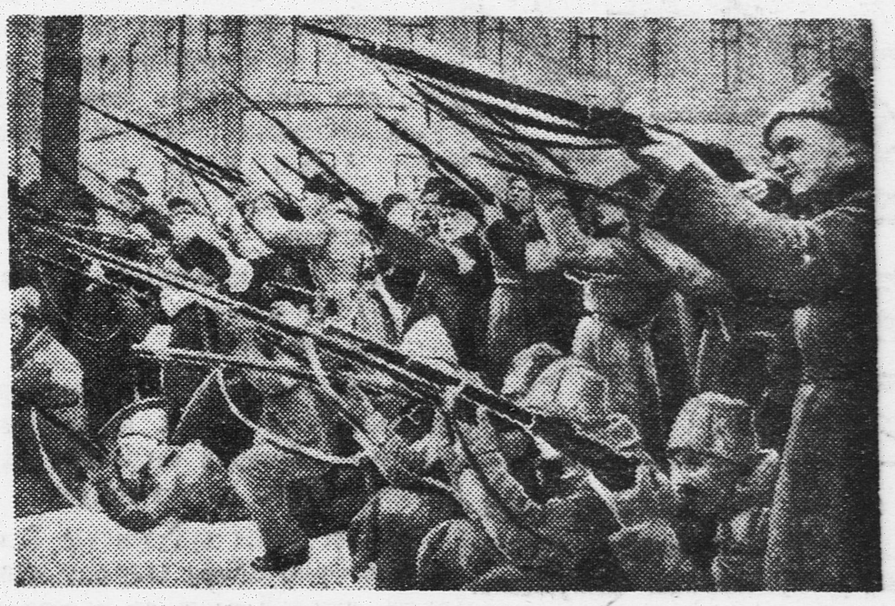

В февральские дни 1917 года. Восставший народ обстреливает полицейскую засаду.

«Пулеметы! Пулеметы!» Вот из тех маленьких окошек, которые вы видите над воротами, застрекотали пулеметы. Стреляли и с крыши гостиницы «Принцевы номера». Рабочие в панике бросились бежать. Тут появились и конные городовые с шашками наголо и с нагайками. Пока я добежала до Обводного канала, я получила три или четыре удара нагайкой по спине. Многие были убиты, многие ранены. Но ни пулеметы, ни шашки жандармов нас не испугали. Они вызвали в нас еще большую ненависть к царизму. На третий день (это было 27 февраля) к нам на помощь приехали солдаты из Ораниенбаума. У них были уже пулеметы, винтовки, револьверы. Вместе с ними мы пошли громить полицейские участки и арестовывать царских слуг.

★

— Вот мы теперь с вами на площади Восстания. Она названа так в память о восстании рабочих и солдат против самодержавия, — говорит Александр Трофимович Букин. — 25 февраля рабочие со всех концов города собрались на эту площадь, чтобы отсюда по Невскому проспекту двинуться в центр города. И вот, когда молодой оратор выступил и стал провозглашать революционные лозунги, с Гончарной улицы прискакал отряд конной полиции. Толстый усатый пристав замахнулся шашкой и ударил оратора по голове. Крики возмущения охватили толпу. Она грудью стала напирать на полицейских. Неожиданно с Лиговской улицы выскочил эскадрон казаков Первого донского полка. С пиками наперевес мчались они прямо в нашу сторону. Рабочие расступились. Но, к нашему изумлению, казаки проскочили, не тронув нас, и ринулись прямо на полицейских. Один из них шашкой наповал убил пристава. Ряды полицейских дрогнули, и они галопом повернули назад. Казаки бросились за ними. Кругом неслись приветственные крики: «Ура революционным казакам!»

— Перелом наступил, солдаты за нас — значит революция победит! — говорили мы. А с каждым днем все больше солдат присоединялось к нам. Мы захватывали оружейные склады, вооружались и вместе с восставшими войсками 27 февраля завладели столицей. Самодержавие рухнуло.

★

Экскурсия завершена на площади Жертв революции.

— Вы видите это огромное поле, — говорит Мария Михайловна Васильева.—Здесь под огромными гранитными плитами покоится прах лучших сынов рабочего класса, которые погибли, сражаясь в первых рядах борцов за свободу. Это было в первых числах марта 1917 года. Стояла уже весна. Медленно двигались сюда со всех концов города бесчисленные массы народа. Они бережно несли на руках красные гробы. Много их было. Только из-за одной Нарвской заставы несли мы 13 гробов.

Притихшие и взволнованные, ребята читают высеченные на граните слова:

Записал Г. ИВАННИКОВ.

КАК РАБОЧИЕ И СОЛДАТЫ СВЕРГЛИ ЦАРЯ

(Окончание. Начало смотри на 2-й странице)

в большем числе начали отказываться помогать полиции и стали даже прямо выступать против нее. У Казанского собора взвод 4-го Донского казачьего полка освободил арестованных граждан и избил городовых. На Знаменской площади казаки оттеснили полицейских, пытавшихся разогнать митинг.

Правительство сосредоточило верные им войска в центре города. На крышах высоких домов засели полицейские с пулеметами. И когда 26 февраля демонстранты двинулись к центру города, их встретили беспощадным огнем.

Этим закончился день 26 февраля. Царские слуги торжествовали. Они думали, что уже сломили революцию, а ее силы в это время нарастали.

Утром 27 февраля восстал Волынский полк. К нему присоединились Литовский и Преображенский полки. Солдаты убили своих командиров и двинулись в Выборгский рабочий район на соединение с рабочими.

Скоро город заполнился грузовыми и легковыми автомобилями с вооруженными матросами и солдатами. Жандармов и офицеров вылавливали и обезоруживали. Из тюрем были выпущены на свободу сотни активных революционеров. Горели подожженные народом полицейские участки.

Царь Николай II в то время находился вне Петрограда. Из прифронтовой полосы он приказал двинуть на Петроград войска. Но эти войска, встретившись с революционными солдатами, побратались с ними.

Сам царь не смог добраться до Петрограда. Его поезд дошел только до станции Дно. Встречные поезда были забиты солдатами, разносившими по всей России весть о победе революции. Сопротивляться дальше было бессмысленно, и Николай вынужден был отречься (отказаться) от престола.

4. К НОВЫМ БОЯМ

Так рабочие и крестьяне (ведь солдаты — это те же крестьяне, лишь одетые в солдатские шинели,— как говорил Ленин) свергли царя и совершили революцию. Но на первых порах не им достались ее плоды. Петроградские рабочие и солдаты сразу же после победы выбрали свой Совет рабочих и солдатских депутатов. Но рядом с этим Советом создалось Временное правительство буржуазии, и власть оказалась в руках этого Временного правительства.

Буржуазия была, конечно, против революции. Она революции боялась. Она пыталась спасти царя, идя на сделку, на соглашение с ним. Таким образом, буржуазия сразу выступила как контрреволюционная сила. Но когда рабочие и крестьяне свергли царя, у власти оказалась буржуазия.

Как это получилось?

Буржуазия была в тот момент организованнее, чем пролетариат и крестьянство. «Власть досталась в руки партии капиталистов, потому что этот класс имел в руках силу богатства, организации и знания»,— писал Ленин. Пролетариат же оказался менее подготовленным к захвату власти, чем буржуазия. Он был ослаблен. Наиболее сознательная часть рабочих, старые кадры партии большевиков, была разбросана по многочисленным фронтам, находилась в ссылке или за границей.

К тому же многие рабочие поддались обману меньшевиков и эсеров. А те уверяли рабочих, что можно добиться дальнейших побед революции без вооруженной борьбы с буржуазией.

Поэтому же на баррикадах в первых рядах дрались большевики, а в советах очутились в подавляющем большинстве меньшевики и эсеры. Эти предатели не помышляли о борьбе с буржуазией, они добровольно признали над собой власть Временного правительства, добровольно отдали завоеванную рабочими и солдатами власть в руки буржуазии.

Потребовалось несколько месяцев упорной работы большевиков, потребовалось несколько месяцев революционного опыта для того, чтобы рабочие поняли, что меньшевики и эсеры обманывают их.

И тогда рабочие и солдаты еще более решительно и твердо пошли за большевиками, которые, под руководством Ленина и Сталина, в октябрьские дни привели их к действительной победе.

За два дня

ИТАЛЬЯНСКАЯ ДИВИЗИЯ НА ФРОНТЕ У ГВАДАЛАХАРЫ

На дороге, которая ведет из Мадрида в Сарагоссу, появилась моторизованная итальянская дивизия, хорошо вооруженная пулеметами, пушками и танками. С помощью этой дивизии мятежники решили начать новое наступление на Мадрид в районе Гвадалахары. Пять раз, при поддержке артиллерии, авиации и танков, итальянская дивизия атаковала позиции республиканцев. В кон-

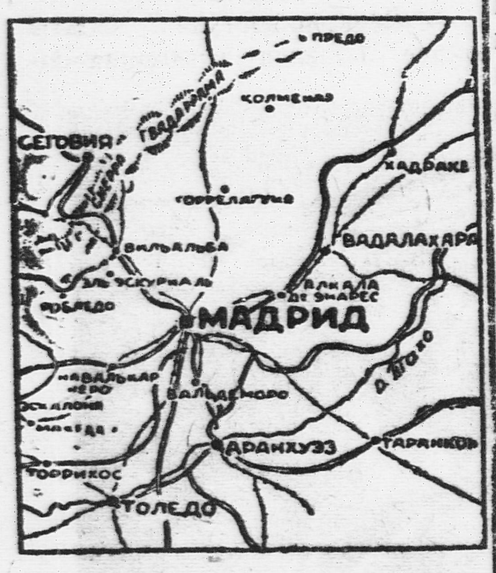

це концов, под сильными ударами хорошо вооруженного противника, республиканцы вынуждены были отойти километров на 20 по направлению к Гвадалахаре (Гвадалахара находится в 50 километрах к северо-востоку от Мадрида).

Но республиканские войска не допустили, чтобы противник прорвал линию обороны. Они укрепились и теперь успешно отражают натиск итальянских войск.

После поражения, которое правительственные войска нанесли мятежникам в районе реки Харамы, Гвадалахарский участок мадридского фронта становится решающим участком борьбы.

«КАМЕННЫЕ МЕШКИ»

На берегу реки Вычегды раскинулся город Сольвычегодск. Это один из самых древних городов на Севере. Городу Сольвычегодску больше 600 лет. Огромный исторический интерес представляет этот город.

Для экскурсанта в Сольвычегодске интересен Благовещенский собор, заложенный купцами Строгановыми, известными в истории по кровавым расправам с крепостными крестьянами.

В Благовещенском соборе сохранились «каменные мешки». Войдя в нижний этаж собора и пройдя ряд палат, вы попадете в первый большой «каменный мешок», из которого два хода: вправо — во второй «мешок» и прямо — в третий «мешок», самый маленький из всех. Вход из первого «мешка» во второй проходит маленьким квадратным отверстием, расположенным внизу у самого пола. Вход в третий «мешок» находится в стене на высоте 220 сантиметров.

Вход в «каменный мешок» плотно закрывается. В нем нет ни воздуха, ни света.

В эти «мешки» и заточали во времена Строгановых крепостных крестьян. История сохранила нам жуткие факты из тех времен.

40 лет назад духовенство Благовещенского собора вздумало очистить нижний этаж от мусора и хлама. При очистке «каменных мешков» монахи неожиданно наткнулись на человеческую кость. Когда стали производить очистку дальше, то увидели, что под собором, в темных подземельях и в «каменных мешках», весь пол устлан человеческими костями. В один день из-под собора было вывезено 9 возов человеческих костей.

Там сотнями гибли, сходили с ума и умирали от истощения замурованные наглухо в «каменных мешках» крепостные крестьяне.

И.

ЛЕДОВЫЙ ПОХОД

Корабли получили ответственное задание: пробиться сквозь льды!

И вот двинулась могучая эскадра в ледовый поход. Шли корабли кильватерным строем: впереди, разрезая стальною грудью толщу льда, шел флагманский корабль, за ним — остальные. Черные клубы дыма вырывались из их широких труб. Мела пурга. Грохотали глыбы льда.

Такую картину нарисовал краснофлотец Балтийского Краснознаменного флота Чистопалов. Сейчас она выставлена на выставке в Доме Красной Армии в Кронштадте.

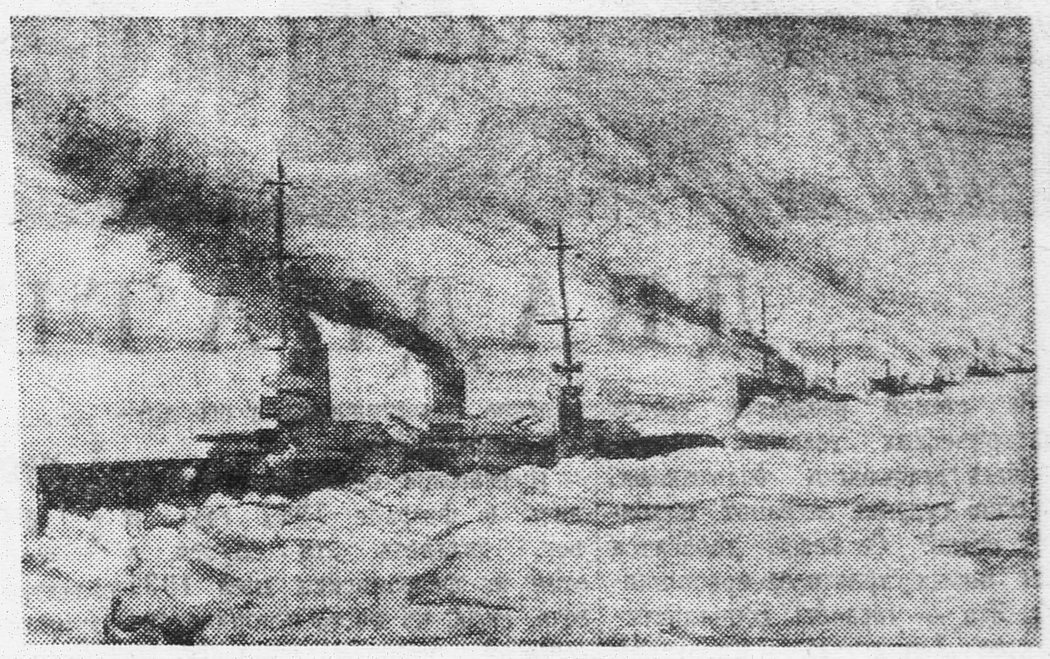

С картины ЧИСТОПАЛОВА

НА ТУРНИРЕ С УЧАСТИЕМ ФАЙНА

ПОСЛЕ ТРЕХ ТУРОВ

Игра гроссмейстера Файна на московском турнире оставляет у зрителей наилучшее впечатление. Только в первом туре мастер Белавенец оказал американцу серьезное сопротивление, а в двух следующих турах Файн довольно легко выиграл партии у мастера Кана и молодого чемпиона Ростова Бондаревского. Партия с Белавенцом 7 марта закончена не была, доигрывалась вчера и также закончилась победой Файна. Таким образом после трех туров Файн имеет 3 очка.

Вслед за ним идет Панов, набравший 2 очка, Кан, Лилиенталь и Юдович имеют по 1½ очка. Белавенец и Бондаревский по 1 очку и Алаторцев — ½ очка.

ЗИМНИЕ АВТОМОБИЛЬНЫЕ ГОНКИ

Сегодня, в 0 часов 15 минут, из Москвы и Ленинграда одновременно выйдут в скоростной безостановочный автомобильный пробег 8 стандартных легковых автомобилей «ГАЗ»: 4 — по маршруту Москва — Ленинград — Москва и 4 — по маршруту Ленинград — Москва — Ленинград.

5000? 7000? 100000? где? как? почему?

Отдел ведет М. ГЕРШЕНЗОН

ДЕСЯТЬ ХИТРОУМНЫХ ЗАДАЧ

ЗАДАЧА № 4

Полко́вникъ чѣ́кій восхотѣ́ ра́тныхъ свои́хъ люде́й поста́вити стро́емъ таки́мъ, что́бы в лицѣ́ было 30 человѣ́къ копе́йщиковъ, въ странѣ́ же 15, а ѡ́крестъ сегѡ̀ состоя́нія рядовы́хъ поста́вити хо́щетъ въ 9 человѣ́къ толщино́ю. И вѣ́дателно е́сть коли́кѡ въ то́мъ ѡ́полченіи копе́йщикѡвъ и рядовы́хъ.

Эта задача взята из «Арифметики», сочиненной Леонтием Магницким и изданной в 1703 году. По этой арифметике учился великий русский ученый Михаил Васильевич Ломоносов. Попробуйте решить ее.

ОТВЕТЫ

ВЕСЕЛАЯ ГЕОГРАФИЯ

(Смотри № от 2 марта)

1. Милан. 2. Париж. 3. Япония. 4. Затем, Темза. 5. Токио. 6. Марсель. 7. Бостон.

ЗАГАДКА

(Ответ)

Полуостров Ямал.

ИСТОРИЯ С НОСАМИ

(Смотри № от 4 марта)

Им нужно стать для этого спиной друг к другу.

ЛОГОГРИФ

С буквой «Г» — название реки, с буквой «К» — столица страны.

Отв. редактор А. СТРОЕВ.

ПЕРВЫЙ ДЕТСКИЙ КИНОТЕАТР
у Большого Каменного моста
СЕГОДНЯ И ЕЖЕДНЕВНО
Новый звуков. худож. фильм
ФЕДЬКА.
Нач. сеанс. в 11, 12.45, 2.30, 4.15, 6, 7.45 час.

ЦЕНТРАЛЬНЫЙ
ДЕТСКИЙ КИНОТЕАТР
Сретенка, 19. Тел. 3-27-30.
СЕГОДНЯ
Новый звуков. худож. фильм
ФЕДЬКА.
Нач. сеанс. в 2, 3.30, 4 20 и 6 ч.

Привет от пионеров Испании!

Замечательный вечер состоялся 9 марта в Городском доме пионеров и октябрят, посвященный Международному коммунистическому женскому дню! Там встретилось самое юное, самое счастливое поколение со своими матерями — работницами московских фабрик, орденоносками и научными сотрудницами институтов.

С большим вниманием слушали ребята выступления орденоноски товарища Лодштейн, работницы Лизуновой, ученой Кирилловой, участницы лыжного похода Улан-Удэ — Москва Насти Сункуевой.

А сколько было радости и восторгов, когда на трибуну вышла писательница героической Испании, недавно приехавшая в СССР, — Мария-Тереса Леон!

Речь Марии-Тересы Леон печатается ниже.

★

Товарищи! У нас в Испании тоже есть пионеры, героические пионеры, которые живут и растут не под нарисованным небом с аэропланами, изображенным на потолке вашего чудесного Дома, а под открытым небом, откуда сыплются бомбы с германских «Юнкерсов».

Я с огромным волнением приветствую вас от их имени и вспоминаю сейчас, в какой обстановке я видела в последний раз пионеров Мадрида. У меня на глазах старшие пионеры обходили подземелья метро, где укрывались от бомбардировки рабочие семьи, и уговаривали родителей отпустить своих маленьких детей в провинции Леванта, подальше от угроз германских бомб.

МАРИЯ-ТЕРЕСА ЛЕОН.

Наши ребята ведут замечательную работу. Многие из них убегают из дома, чтобы попасть на фронт. Одного из таких пионеров возвращали домой три раза.

Мы победим фашистов, потому что в нас вливает мужество и силы сознание того, что мы должны создать для наших детей такую же прекрасную и веселую жизнь, как та жизнь, какою живете вы.

Я обнимаю в вашем лице будущих инженеров, архитекторов, ученых, рабочих — защитников Советского Союза — от имени испанских детей. Что я передам от вас нашим пионерам? Все вы, конечно, хотите, чтобы они были мужественными и стойкими. Я передам им это ваше пожелание. Я соберу всех пионеров, оставшихся в Мадриде, и расскажу им о вас, скажу, что товарищ Сталин дал вам радостную жизнь и что вы всем сердцем желаете победы испанского народа.

Да здравствует Советский Союз!

Обо всем понемногу

Страус на юге Америки необычайно прожорлив. Он глотает все, что ни находит. Во время строительства одной из южных дорог, невозможно было запастись болтами и гайками. Они таинственно исчезали. Оказалось, что к полотну ночью подходили страусы и проглатывали их.

★

В Германии сконструированы любопытные часы, опирающиеся на наклонную дощечку. Стрелки, двигающиеся на циферблате, показывают часы. Сам циферблат движется по дощечке и показывает дни.

ПОПРАВКА

В прошлом номере в заметке «Закончим учебный год с похвальными грамотами» напечатано о том, что ученики 7-го класса «А» 311-й школы Москвы не выполняют своего обещания учиться на «хорошо» и «отлично». На самом деле это относится к 7-му классу «Б» той же школы.

Редакция просит извинения у ребят 7-го класса «А» за допущенную ошибку.

ДЕТСКУЮ ИГРУШКУ
В полном ассортименте, большом выборе, лучшего качества, новейшего выпуска, индивидуального и коллективного пользования
МОЖНО ПРИОБРЕСТИ
во вновь открытом ИГРУШЕЧНОМ ОТДЕЛЕНИИ "ВОЕНКУЛЬТМАГА" МОСВОЕНТОРГА
МОСКВА, Никольская, д. № 8.
Также имеются отделения:
КАНЦЕЛЯРСКИХ, СПОРТИВНЫХ, МУЗЫКАЛЬНЫХ, ФОТО-РАДИО товаров и ЧАСОВ
ПО ЖЕЛАНИЮ ПОКУПАТЕЛЕЙ — ДОСТАВКА ИГРУШЕК НА ДОМ ЗА ОСОБУЮ ПЛАТУ

Наш адрес: Москва, Ленинградское шоссе, улица «Правды», д. 24 (5-й этаж), редакция «Пионерской правды».
Телефоны: для справок—Д 3-33-29, секретариат—Д 3-33-25, отдел писем—Д 3-33-27, отдел информации—Д 3-30-00, отделы школы и пионеров—Д 3-33-24.
Уполномоченный Главлита № В—26590. Типография газеты «Правда» имени Сталина. Изд. № 252.